



PROJET DE PROGRAMME D'ACTIONS 2024

BIODIVERSITE ET RESEAUX ECOLOGIQUES

6 FICHES



Oise - Pays de France

- **Assistance scientifique et technique à la préservation des milieux naturels - Coût : 82 679 €**
- **Programme de conservation de la flore menacée - Coût : 20 000 €**
- **Restauration écologique de milieux naturels - Coût : 10 939 €**
- **Atlas de la biodiversité communale - Coût 87 040 €**
- **Fonds frelon asiatique - Coût : 20 000 €**
- **Adaptation de la forêt de Chantilly au changement climatique - Coût : 50 000 €**

MOBILITE

2 FICHES

- **Poursuite de l'expérimentation de lignes de co-voiturage**
Coût : 30 000 €
- **Prêt de vélos triporteurs - Coût : 18 785 €**

URBANISME - LOGEMENT

3 FICHES

- **Fonds « Etudes d'aménagement » - Coût : 110 000 €**
- **Etude de gestion alternative des eaux pluviales - Coût : 286 896 €**
- **Accompagnement à la rénovation énergétique des copropriétés - Coût : 101 850 €**

PAYSAGE ET PATRIMOINE

5 FICHES

- **Fonds en faveur d'une gestion écologique et paysagère du patrimoine végétal – Coût : 190 000 €**
- **Règlement local de publicité – Pont Ste Maxence – Coût : 12 345 €**
- **Cahier de recommandations architecturales – Roberval - Coût : 18 633 €**
- **Programme de réhabilitation du patrimoine rural – Coût : 71 334 €**
- **Panneaux d'interprétation – Coût : 7 718 €**

POLLUTION ET NUISANCES

1 FICHE

➤ **Fonds Expertises environnementales – Coût : 42 000 €**

DEVELOPPEMENT ACTIVITES RURALES

4 FICHES

- **Fonds pour l'intégration des bâtiments agricoles – Coût : 30 000 €**
- **Accompagnement des producteurs en circuits-courts
Coût : 32 450 €**
- **Sensibilisation des consommateurs à l'alimentation durable
Coût : 4 968 €**
- **Développement des circuits-courts et changement de pratiques –
Coût : 20 000 €**

ECONOMIE- TOURISME

2 FICHES

- **Actions en faveur de l'Ecologie Industrielle Territoriale**
Coût : 40 000 €
- **Sentier de découverte du Mont Pagnotte – Coût : 27 300 €**

COMMUNICATION - SENSIBILISATION

4 FICHES

- **Programme de communication – Coût : 33 365 €**
- **Actions de sensibilisation grand public – Coût : 16 692 €**
- **Fête des 20 ans du Parc - Coût : 57 906 €**
- **Programmes pédagogiques à destination des scolaires – Coût : 75 623 €**

MOYENS

2 FICHES

➤ **Renouvellement des panneaux « Commune du PNR »**

Coût : 6 706 €

➤ **Equipement – Coût : 42 400 €**

MOYENS

2 FICHES

➤ **Renouvellement des panneaux « Commune du PNR »**

Coût : 6 706 €

➤ **Equipement – Coût : 42 400 €**

MONTANT TOTAL DU PROGRAMME : 1 557 950 €

<input type="checkbox"/> Conseil régional d'Ile-de-France	556 431 €
<input type="checkbox"/> Conseil régional des Hauts de France	434 813 €
<input type="checkbox"/> Conseil départemental de l'Oise	289 039 €
<input type="checkbox"/> Conseil départemental du Val d'Oise	30 000 €
<input type="checkbox"/> Etat	20 000 €
<input type="checkbox"/> Autres	217 667 €

CALENDRIER

Octobre 2023 : Discussion avec les partenaires financiers

Novembre 2023 : Examen par le Bureau

Décembre 2023 : Vote par le Comité syndical et dépôt des dossiers de demande de subvention

Avril à Mai 2024 : vote par les partenaires

FICHE DE SYNTHÈSE

Présentation technique

Intitulé de l'opération : Equipement du Parc - 2024 – FI 13

Localisation :

Concerne uniquement l'équipement de l'équipe du Parc naturel régional Oise – Pays de France

Mesures du projet de Charte auxquelles se rattache l'opération :

Concerne l'activité et l'équipement du Syndicat Mixte

Justification par rapport à l'objectif :

L'équipement du Parc doit se renouveler au fil du temps et accompagner les évolutions des besoins de l'équipe, qui est amenée à s'agrandir en 2024.

Nature et contenu du projet :

D'ici quelques mois, la garantie du serveur principal va arriver à échéance et il convient d'anticiper le remplacement de cette pièce maîtresse.

L'arrivée prévue de nouveaux membres au sein de l'équipe implique l'acquisition des équipements nécessaires : ordinateurs portables, téléphones, bureaux et chaises. Il est judicieux de prévoir également quelques remplacements de matériels défectueux. Il est donc proposé de faire l'acquisition en tout de 5 ordinateurs portables, 4 téléphones, une imprimante multifonction, 3 bureaux et 3 chaises (et petits matériels associés).

Par ailleurs, l'utilisation régulière de la visioconférence lors de nos réunions à la maison du Parc, et les récentes évolutions technologiques, nous incitent à remplacer l'usage des vidéoprojecteurs et de l'écran par un écran interactif relié à du matériel de visioconférence (caméra panoramique, micro déporté...) installé en permanence dans notre salle de réunion.

De même, la fin programmée du réseau téléphonique cuivre (RTC) en 2024 est l'occasion pour le Parc de basculer sur la technologie VoIP (voix sur internet) mais cela nécessite le changement des postes téléphoniques et une modification du paramétrage général du standard.

Enfin, plusieurs tables de pique-nique achetées en 2006 pour la Maison du Parc sont hors d'usage. Cet équipement très apprécié des randonneurs de passage et de l'équipe pendant les beaux jours doit donc être renouvelé, en privilégiant l'utilisation de bois local.

Maître d'ouvrage : SM du Parc naturel régional Oise – Pays de France

Maître d'œuvre : Prestaires privés

Date de commencement de l'opération : avril 2024

Durée de l'action : 18 mois

Présentation financière

Coût total TTC : 50 880 €

Coût total HT : 42 400 €

Assiette subventionnable : 42 400 € HT

Plan de financement :

TOTAL HT	42 400 €	100 %
----------	----------	-------



Point d'avancement du T0

04/10/2023

Questions évaluatives 1 à 3 : les questions « Biodiversité »



■ Étude réalisée par Ecosphere

- Corridors écologiques : peu d'avancées à ce stade
- Faune, Flore : identifier les espèces « à responsabilité » et évaluer l'évolution des populations (et connaissances)
 - Actualisation des listes de la Charte,
 - Récupération des données sur le territoire et analyse de l'évolution des populations (état de conservation)
- Zones humides : délimiter, qualifier, identifier les risques
 - Récupération des informations disponibles : délimitations des ZH, sources de pollution potentielles, sites pollués...
 - Rencontre des principaux syndicats de gestion du territoire pour obtenir des données plus précises et recueillir leurs expertises sur la situation des ZH du territoire

Question évaluative 8: le Paysage



- Étude confiée à TOPORAMA (en association avec Fabien Bellagamba)
 - Approche qualitative et sensible du Paysage
 - Réalisation d'une planche par unités paysagères avec
 - Photographies récentes,
 - Iconographies historiques
 - Croquis, dessins, schéma,
 - Textes courts
 - 1^{ère} réunion de lancement et visite du territoire, 1^{ère} planche modèle : [Planche modèle](#)
 - 6 unités sur 18 sont couvertes (planches non finalisées)

UP8 — Vallée de la Thève

Unité et repérage des vues

Entité: Valois Multien forestier

Communes concernées: Asnières-sur-Oise, Coye-la-Forêt, Lamorlaye, Mortefontaine, Orry-la-Ville/Montgrésin, Plailly, Pontarmé, Thiers-sur-Thève, Ver-sur-Launette/Loisy

Superficie: 55,07 km²

Type: vallée

La vallée de la Thève est une vallée à fond plat orientée est-ouest aux versants souvent peu perceptibles car de faible dénivelée et souvent boisés. Possédant une très grande variété de milieux la vallée est le territoire d'intérêt écologique majeur du Parc naturel régional. Elle possède également un grand intérêt patrimonial du fait de la présence de nombreux domaines historiques.

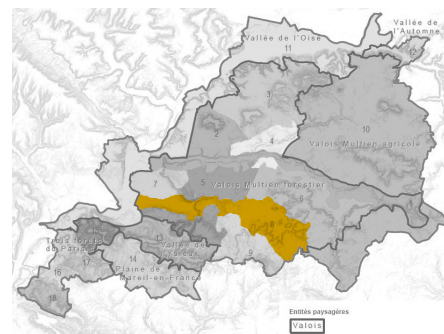

UP8 — Vallée de la Thève

8.1 — Les espaces ouverts de la vallée



1

La vallée de la Thève abrite des milieux extrêmement diversifiés : marais, prairies, peupleraies, étangs mais également buttes sableuses, entablements gréseux, pins dans sa partie amont, puis plateaux et coteaux calcaires dans sa partie

aval. Cette variété écologique offre une grande richesse d'ambiances et de motifs paysagers dont les grands fonds humides – prairies de Charlepont (1), prairie du Plat d'eau, marais de la Troublerie (3), marais du Lys, prairie Saint-Martin (2), etc. –

dont la caractéristique première est l'ouverture au ciel. Ces espaces se referment petit à petit faute d'entretien adaptée ou sont occupés par des paddocks.



2



3

UP8 — Vallée de la Thève

8.2 — Les grands domaines patrimoniaux



La qualité paysagère de l'unité est également dû à la succession de domaines, parcs et châteaux constituant un patrimoine exceptionnel. D'est en ouest, se trouvent le domaine de Vallière (4), le château et le parc de Mortefontaine, les

ruines du château de Thiers-sur-Thève, le château de Pontarmé (5), l'ancienne abbaye et les étangs de Comelles, les châteaux de la Reine Blanche, de Coye-la-Foret (6), de Lamorlaye, de Baillon, et, installée à la confluence de la

Thève, de l'Ysieux et de l'Oise, l'abbaye de Royaumont. Bien qu'ils marquent fortement le paysage, ces domaines sont peu accessibles, voire peu visibles, car pour la plupart privés.



UP8 — Vallée de la Thève

8.2 — Les grands domaines patrimoniaux



La qualité paysagère de l'unité est également dû à la succession de domaines, parcs et châteaux constituant un patrimoine exceptionnel. D'est en ouest, se trouvent le domaine de Vallière (4), le château et le parc de Mortefontaine, les

ruines du château de Thiers-sur-Thève, le château de Pontarmé (5), l'ancienne abbaye et les étangs de Comelles, les châteaux de la Reine Blanche, de Coye-la-Forêt (6), de Lamorlaye, de Baillon, et, installée à la confluence de la

Thève, de l'Ysieux et de l'Oise, l'abbaye de Royaumont. Bien qu'ils marquent fortement le paysage, ces domaines sont peu accessibles, voire peu visibles, car pour la plupart privés.



UP8 — Vallée de la Thève

8.3 — Les vues sur la Thève



L'accès et donc la vue directe sur la Thève n'est pas facile. Les prairies qu'elle traverse se transforment actuellement en paddocks, perdant non seulement de leur intérêt écologique, mais aussi leur ampleur, leur unité. Ce fractionnement de

l'espace participe de la diminution des vues sur la rivière. La Thève est d'autant plus difficile à voir qu'il n'y a pas une Thève mais plusieurs, associées à de multiples fossés et rus témoignant des nombreux aménagements réalisés au cours

des siècles. Enfin, les nombreux domaines historiques privés installés en fond de vallée captent la Thève pour leur agrément, la dérochant aux regards...



UP8 — Vallée de la Thève

8.4 — La route pittoresque de Mortefontaine à Thiers-sur-Thève



La vallée est recoupée par plusieurs grands axes d'infrastructures qui créent des coupures plus ou moins franches mais elle présente également de petites routes pittoresques qui la parcourent d'est en ouest permettant une découverte

très intimiste. Parmi celles-ci, la route de Mortefontaine à Thiers-sur-Thève (D607) est particulièrement remarquable. Bordée de très beaux alignements d'arbres - dont des arbres fruitiers témoignant d'une ancienne activité d'arboriculture -

la route propose des vues sur les espaces ouverts de fond de vallée, traverse le bois de Morrière et longe le domaine de Vallière (9).

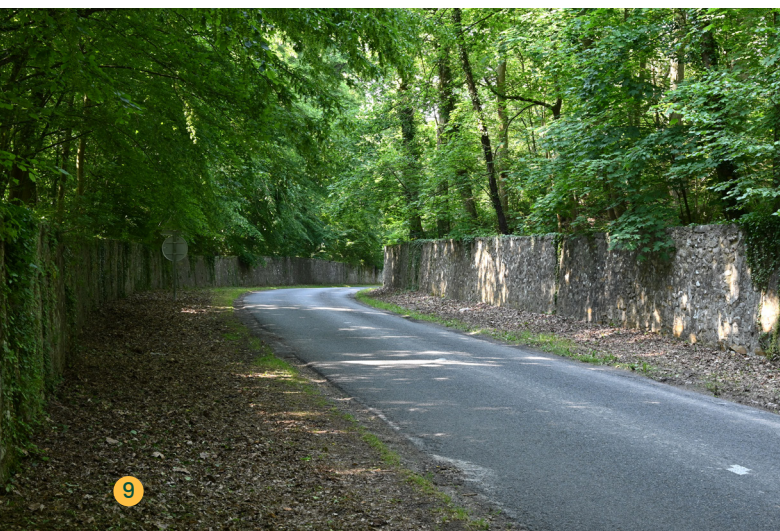

UP8 — Vallée de la Thève

Les reconductions

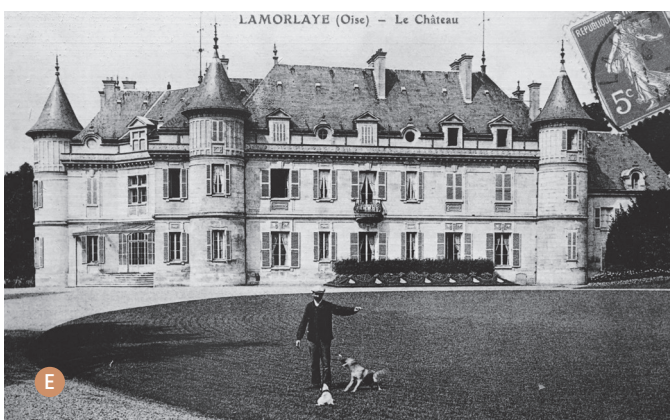
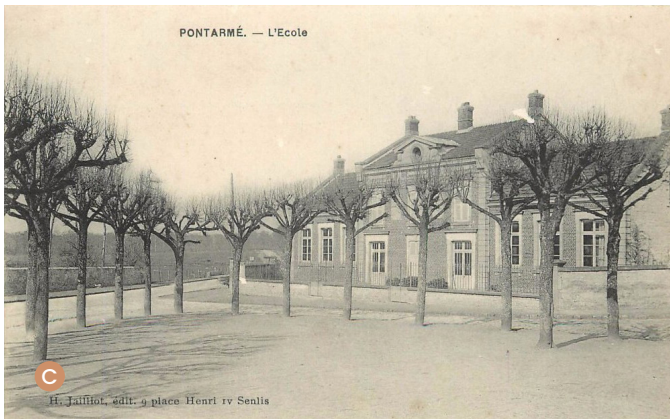

UP8 — Vallée de la Thève

8.1 — Les espaces ouverts de la vallée



1

La vallée de la Thève abrite des milieux extrêmement diversifiés : marais, prairies, peupleraies, étangs mais également buttes sableuses, entablements gréseux, pins dans sa partie amont, puis plateaux et coteaux calcaires dans sa partie

aval. Cette variété écologique offre une grande richesse d'ambiances et de motifs paysagers dont les grands fonds humides – prairies de Charlepont (1), prairie du Plat d'eau, marais de la Troublerie (3), marais du Lys, prairie Saint-Martin (2), etc. –

dont la caractéristique première est l'ouverture au ciel. Ces espaces se referment petit à petit faute d'entretien adaptée ou sont occupés par des paddocks.



2



3

UP8 — Vallée de la Thève

8.2 — Les grands domaines patrimoniaux



La qualité paysagère de l'unité est également dû à la succession de domaines, parcs et châteaux constituant un patrimoine exceptionnel. D'est en ouest, se trouvent le domaine de Vallière (4), le château et le parc de Mortefontaine, les

ruines du château de Thiers-sur-Thève, le château de Pontarmé (5), l'ancienne abbaye et les étangs de Comelles, les châteaux de la Reine Blanche, de Coye-la-Foret (6), de Lamorlaye, de Baillon, et, installée à la confluence de la

Thève, de l'Ysieux et de l'Oise, l'abbaye de Royaumont. Bien qu'ils marquent fortement le paysage, ces domaines sont peu accessibles, voire peu visibles, car pour la plupart privés.



UP8 — Vallée de la Thève

8.2 — Les grands domaines patrimoniaux



La qualité paysagère de l'unité est également dû à la succession de domaines, parcs et châteaux constituant un patrimoine exceptionnel. D'est en ouest, se trouvent le domaine de Vallière (4), le château et le parc de Mortefontaine, les

ruines du château de Thiers-sur-Thève, le château de Pontarmé (5), l'ancienne abbaye et les étangs de Comelles, les châteaux de la Reine Blanche, de Coye-la-Forêt (6), de Lamorlaye, de Baillon, et, installée à la confluence de la

Thève, de l'Ysieux et de l'Oise, l'abbaye de Royaumont. Bien qu'ils marquent fortement le paysage, ces domaines sont peu accessibles, voire peu visibles, car pour la plupart privés.



UP8 — Vallée de la Thève

8.3 — Les vues sur la Thève



L'accès et donc la vue directe sur la Thève n'est pas facile. Les prairies qu'elle traverse se transforment actuellement en paddocks, perdant non seulement de leur intérêt écologique, mais aussi leur ampleur, leur unité. Ce fractionnement de

l'espace participe de la diminution des vues sur la rivière. La Thève est d'autant plus difficile à voir qu'il n'y a pas une Thève mais plusieurs, associées à de multiples fossés et rus témoignant des nombreux aménagements réalisés au cours

des siècles. Enfin, les nombreux domaines historiques privés installés en fond de vallée captent la Thève pour leur agrément, la dérochant aux regards...



UP8 — Vallée de la Thève

8.4 — La route pittoresque de Mortefontaine à Thiers-sur-Thève



La vallée est recoupée par plusieurs grands axes d'infrastructures qui créent des coupures plus ou moins franches mais elle présente également de petites routes pittoresques qui la parcourent d'est en ouest permettant une découverte

très intimiste. Parmi celles-ci, la route de Mortefontaine à Thiers-sur-Thève (D607) est particulièrement remarquable. Bordée de très beaux alignements d'arbres - dont des arbres fruitiers témoignant d'une ancienne activité d'arboriculture -

la route propose des vues sur les espaces ouverts de fond de vallée, traverse le bois de Morrière et longe le domaine de Vallière (9).

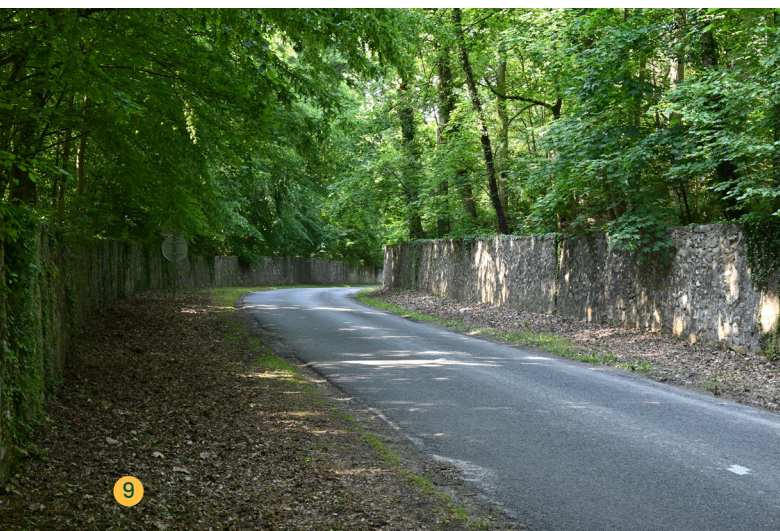

UP8 — Vallée de la Thève

Les reconductions

